

Tisztelt Partnerünk!

Tájékoztatjuk, hogy a DigitAudit program új verziója elkészült.

Kérjük, hogy a program letöltése előtt nagyon figyelmesen olvassa el az alábbi tájékoztatót, valamint a csatolt 2. és 3. sz. mellékletben levő információkat is!

A 2011-es verzió legfontosabb újdonsága, hogy az eddigi különálló modulok (AuditDok, AuditTeszt, AuditIroda) egy programrendszerbe kerültek, ezen belül használhatók önálló modulként.

Az új szerkezetű DigitAudit program fejlesztését több tényező indokolta és az új verzió számos előnyt jelent partnereink számára:

1. 2010-től egyre többen használták mind az AuditDok, mind az AuditTeszt modulokat. Mostantól nem kell külön ikonról indítani az említett programokat.

ASZTAL

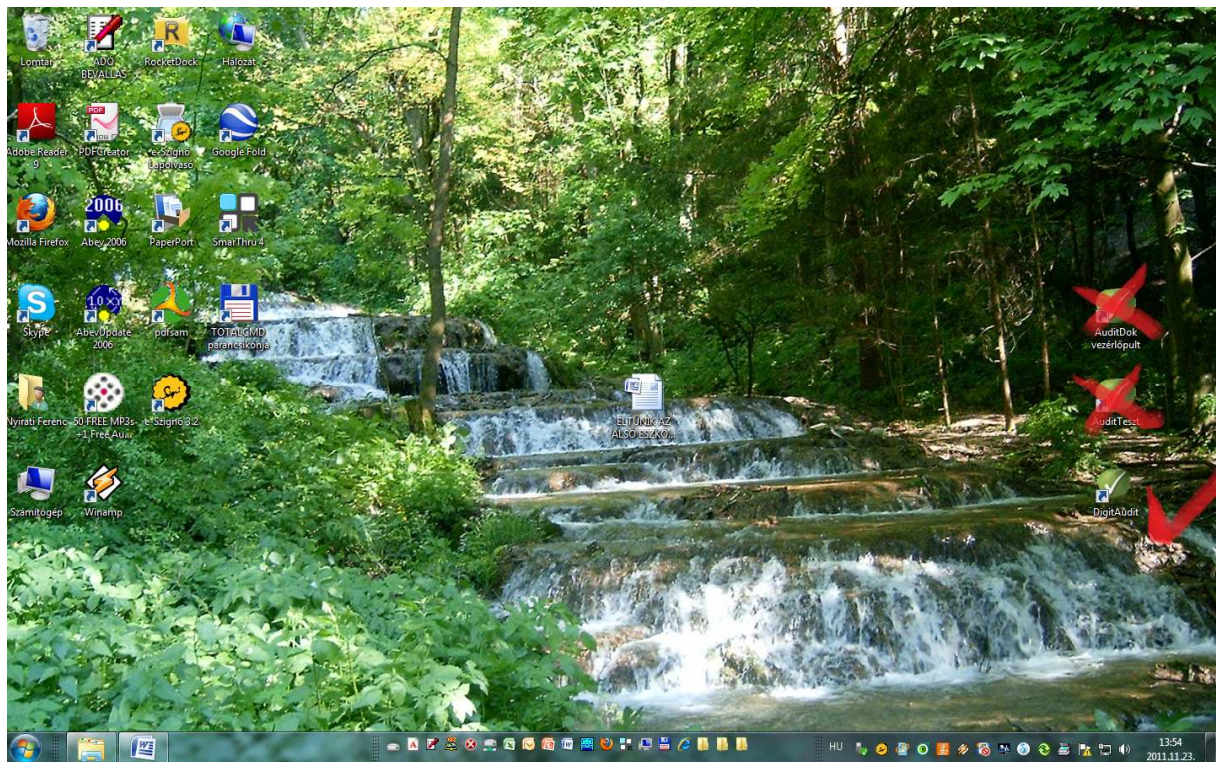

2. Nem szükséges a könyvvizsgált cégekre vonatkozó állományokat két helyen létrehozni.

NYITÓLAP

AuditDok/AuditTeszt

3. Azonos kezelőfelülettel rendelkeznek a modulok.

VEZÉRLŐPULT

AuditDok/AuditTeszt

| Fájlnév | Fájl típus | Hely | Módosítás dátuma | Módosítás ideje |
|---------------------------------------|------------|------|------------------|-----------------|
| BEM 2010 FK_kivonat.xls | xls | | 2010.03.15. | 10:45:04 |
| BEM 2011 FK_kivonat.xls | xls | | 2011.11.11. | 07:43:40 |
| folyozsamla_11290803_20111102125657.p | pdf | | 2011.11.02. | 13:25:22 |
| fgkönyv201109.xls | xls | | 2011.11.02. | 13:25:22 |
| Merleg_2010.xls | xls | | 2011.11.11. | 11:04:18 |
| TAGEK201109.xml | xml | | 2011.11.02. | 13:25:28 |

VEZÉRLŐPULT

AuditDok/AuditTeszt

The screenshot shows the AuditDok/AuditTeszt application window. The title bar includes 'Alkalmazások Fastruktúra Dokumentumkezelő Beszámoló' and 'Audit XML Főkényv Adatok tesztelése Sütő'. The main window displays 'BEM 11.11.14 Kft.' and the year '2011'. The interface is divided into several panes:

- Jegyzet:** A text area for notes.
- Keresés:** A search field.
- Fastruktúra:** A tree view showing the application's structure. A callout box points to this area with the text: 'Fastruktúra kinyitása, zárása - egy kattintással az egészet, vagy - fejezetenként'.
- Kiállított:** A table listing files. A callout box points to this area with the text: 'Kezelő felületek elrejtése, nyitása'.

The file list table has the following columns: Fájlnév, Fájltípus, Hely, Módosítás dátuma, and Módosítás ideje. The table contains several entries, including 'AC-01 Általános dokumentum', 'AS-02 Számlázási politika', and 'B-03-01 Mérleg, Eredménykimutatás'.

4. A beszámoló készítő modul közvetlenül elérhető az AuditDok-ból, nem szükséges egy újabb programba (DimSQL) belépni.
5. A mérleg és eredménykimutatás készítése ugyanarról a kezelőfelületről történik.

VEZÉRLŐPULT

AuditDok/AuditTeszt

The screenshot shows the AuditDok/AuditTeszt application window. The title bar includes 'Alkalmazások Fastruktúra Dokumentumkezelő Beszámoló' and 'Audit XML'. The main window displays 'BEM 11.11.14 Kft.' and the year '2011'. The interface is divided into several panes:

- Jegyzet:** A text area for notes.
- Keresés:** A search field.
- Beszámoló:** A button labeled 'Mérleg, Eredménykimutatás' is highlighted. A callout box points to this button with the text: '1 Szerkesztő megnyitása'.
- Bejövő:** A table listing incoming files. The table has the following columns: Fájlnév, Fájltípus, Hely, Módosítás dátuma, and Módosítás ideje. The table contains several entries, including 'BEM 2010 FK_kivonat.xls', 'BEM 2011 FK_kivonat.xls', 'folyoszaml_a_11290803_20111102125657.pdf', 'főkönyv201109.xls', and 'Mérleg_2010.xls'.

The file list table has the following columns: Fájlnév, Fájltípus, Hely, Módosítás dátuma, and Módosítás ideje. The table contains several entries, including 'BEM 2010 FK_kivonat.xls', 'BEM 2011 FK_kivonat.xls', 'folyoszaml_a_11290803_20111102125657.pdf', 'főkönyv201109.xls', and 'Mérleg_2010.xls'.

SZERKESZTŐ

AuditDok/AuditTeszt

| Megnevezés | Érték (HUF) | Kerekített érték (eHUF) | Számolászám | Mérlegsor | Egyszerleg (HUF) |
|---|----------------|-------------------------|-------------|---|------------------|
| A. Befektetett eszközök: | 834 411 843,00 | 834 412 | 113 | Vagyon értékű jogok | 21 325 876,00 |
| 1. Immateriális javak | 1 238 079,00 | 1 238 | 1193 | Vagyon értékű jogok értékcsökkenése | -20 027 799,00 |
| 1.1. Alapítási-észervezési aktívák értéke | 0,00 | 0 | 122 | Telék, felkészítés | 5 402 000,00 |
| 6. Immateriális javakra adott előlegek | 0,00 | 0 | 1312 | Kulajdoni hányadok beutó | 511 230 621,00 |
| 7. Immateriális javak érték helyesbítése | 0,00 | 0 | 1313 | Értékcsökkenés | 9 144 287,00 |
| II. Tárgyi eszközök: | 833 113 764,00 | 833 114 | 1314 | Értékcsökkenése | -34 645 336,00 |
| 1. Ingatlanok és a kapcsolódó vagyoni értékű jogok | 491 131 572,00 | 491 132 | 132 | Értékesítés, szeszámok, gúntósz | 370 259 349,00 |
| 2. Műszaki berendezések, gépek, járművek | 326 555 344,00 | 326 555 | 13911 | Műszaki gépek értékcsökkenése | -310 212 807,00 |
| 3. Egyéb berendezések, felszerelések, járművek | 15 426 848,00 | 15 427 | 13912 | GVDP-s gépek értékcsökkenése | -142 326 146,00 |
| 4. Tényezőhatók | 0,00 | 0 | 13913 | GVDP-s gépek értékcsökkenése | -46 958 827,00 |
| 5. Beruházások, felújítások | 0,00 | 0 | 13914 | Egyéb Termelőgépek értékcsökkenése | -34 516 876,00 |
| 6. Beruházásokra adott előlegek | 0,00 | 0 | 1392 | Járművek / járművelben közvetlenül résztvevő járművek | -41 569 967,00 |
| 7. Tárgyi eszközök érték helyesbítése | 0,00 | 0 | 141 | Üzemi (üzemi) gépek, berendezések és felszerelések | 19 708 465,00 |
| 8. Tárgyi eszközök érték helyesbítése | 0,00 | 0 | 142 | Egyéb járművek | 8 841 914,00 |
| III. Befektetett pénzügyi eszközök | 0,00 | 0 | 1431 | Egyéb rotdai berend., felszerelések | 23 987 632,00 |
| 1. Tartós részességek kapcsoló vállalkozásban | 0,00 | 0 | 1432 | Isodai gépek, berend. GOP 2.1.1 | 1 025 590,00 |
| 2. Tartósan adott kölcsönök kapcsoló vállalkozásban | 0,00 | 0 | 1431 | Egyéb berendezések, felszerelések értékcsökkenése | -13 225 349,00 |
| 3. Egyéb tartós részességek | 0,00 | 0 | 1432 | Egyéb járművek értékcsökkenése | -1 179 214,00 |
| 4. Tartósan adott kölcsönök egyéb részességi viszonyban álló vállalkozásban | 0,00 | 0 | 1433 | Egyéb rotdai gépek, berend. értékcsökkenése | -22 614 467,00 |
| 5. Egyéb tartósan adott kölcsönök | 0,00 | 0 | 14332 | GVDP-s rotdai gépek ért csök. | -997 723,00 |
| 6. Tartós hitelevizonyi megtestesítő értékpapír | 0,00 | 0 | 211 | Nyers- és alapanyagok | 23 201 025,00 |
| 7. Befektetett pénzügyi eszközök érték helyesbítése | 0,00 | 0 | 212 | Csomagoló anyag | 859 753,00 |
| 8. Befektetett pénzügyi eszközök értékelési különbözete | 0,00 | 0 | 235 | Félfész termékek | 21 805 957,00 |
| B. Forgóeszközök: | 168 020 462,00 | 168 020 | 251 | Készletek | 24 897 003,00 |
| I. Készletek | 93 521 195,00 | 93 521 | 261 | Áruk beszerzési áron | 11 728 563,00 |
| 1. Anyagok | 24 060 778,00 | 24 061 | 281 | Bekeltdijas gongyolegek | 11 276 918,00 |
| 2. Befeljezelen termelés és félkész termékek | 21 805 957,00 | 21 806 | 289 | Bekeltdijas gongyolegek arukonbozete | -248 064,00 |
| 3. Növények, hizo- és egyéb állatok | 0,00 | 0 | 311 | Belloka kovetelések-konriban | 45 813 681,00 |
| 4. Késztermékek | 24 897 003,00 | 24 897 | 315 | Belloka kovetelések-entekvesztelése es annak vissza | -1 038 437,00 |
| 5. Árúk | 22 757 417,00 | 22 757 | 316 | Kulajdoni kovetelések | 4 032 074,00 |
| 6. Készletekre adott előlegek | 0,00 | 0 | 3514 | Egyéb tartások, ténenem fizetett munkabérek | 2 210,00 |
| II. Követelések | 58 286 320,00 | 58 286 | 364 | Rövid lejáratú kölcsönadott pénzeszközök | 4 000 000,00 |
| 1. Követelések - bevezetés | 48 897 319,00 | 48 897 | 3693 | Vizitációk, munkabérek | 874 400,00 |

6. Az AuditDok-ba közvetlenül beolvasható a kapott xml állomány, nem szükséges az eddigi 3 oszlopos főkönyvi kivonatot xls formátumban kérni a könyvvizsgáló cégtől, ha a számviteli program rendelkezik az adatexport funkcióval.

SZERKESZTŐ

AuditDok/AuditTeszt

1. Főkönyvi kivonatok

2. Beolvasás XML-ből

3. Beolvasás XML-ből

4. Audit XML tartalmának beolvasása

5. BEM201109

6. Megnyitás

7. Amennyiben megrendelte az AuditIroda modult (saját könyvvizsgáló cég dokumentumainak rendszerezésére), ez is elérhető a programrendszeren belül.

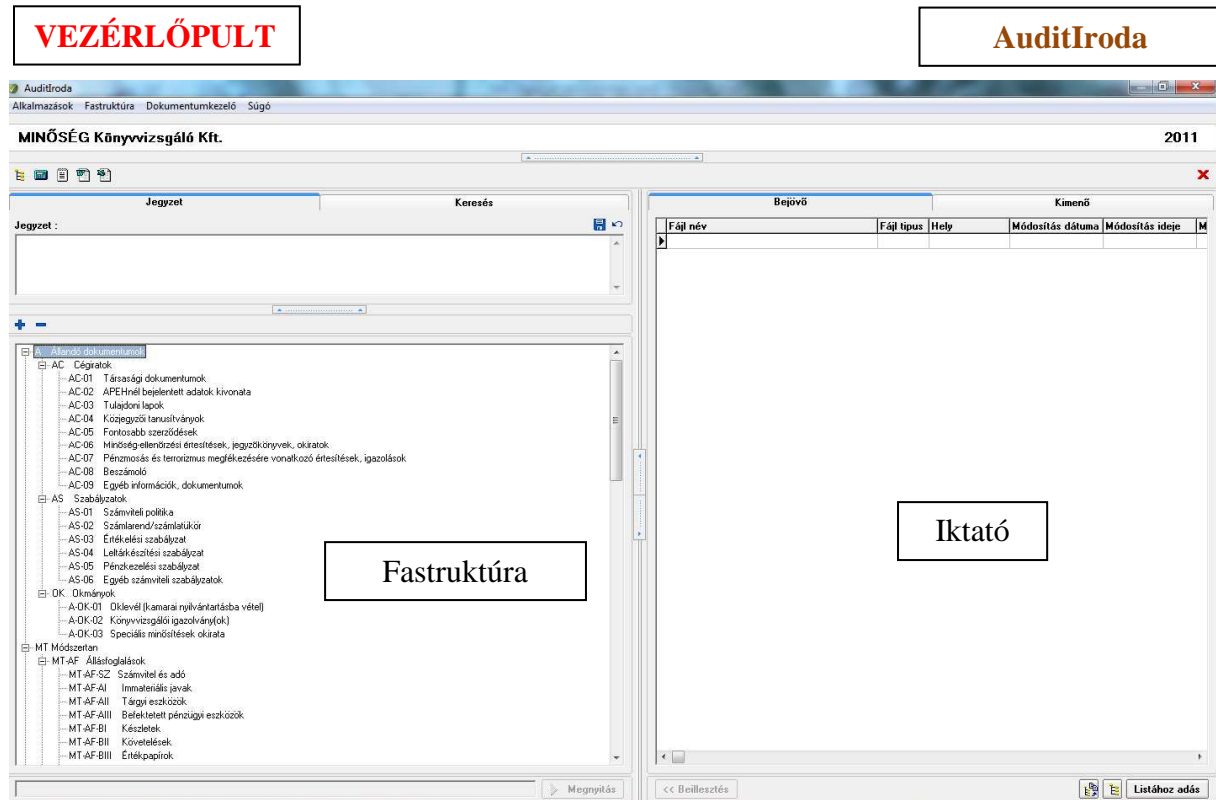

8. A vezérlőpult jobb oldalán elhelyezkedő Iktató a csak AuditTeszt modult használók részére is rendelkezésre áll.

9. A program biztosítja a mérlegbeszámoló összeállítását a vizsgált év utáni évre is. (2012. januártól a 2012-es könyvvizsgálati évre el lehet végezni a mérleg és eredménykimutatás összehúzását.)

Bízunk benne, hogy az új szerkezetű program (az esetleges kezdeti átállási nehézségek után) elnyeri tetszésüket és hatékonyan fogja szolgálni a könyvvizsgálói munkát. Célunk, hogy a felhasználói visszajelzések alapján tovább javítsuk a program működését, ezért javasoljuk az új verziókat letölteni a Szerviz / Programfrissítés funkcióval.

A jelenlegi verzió még nem tartalmazza, de hamarosan biztosítjuk Önök számára a már megismert funkciókat:

- AuditDok / Adatok exportálása menüpontnál a Körlevél
- AuditDok modulban átkönyvelések a kapott főkönyvi kivonathoz
- Dokumentumok frissítése

2011. november 30-ig valamennyi partnerünk számára – függetlenül az eddigi modulhasználatától – lehetővé tesszük az AuditDok és AuditTeszt használatát is. 2011. december 1-től a már korábban regisztrált gépekre kiadott új feloldó kulcsokkal biztosítjuk a programhasználatot a bérleti díjjal rendezett modulokra és munkaállomásokra. Ezeket a feloldó kulcsokat november végén e-mailben juttatjuk el Önökhöz.

Az AuditIroda modul teljes körű használata 2011. november 30. előtt is csak a modul bérleti díjának átutalása után biztosított. Ezzel kapcsolatos tudnivalók megtalálhatók honlapunkon a Letöltések / DigitAudit letöltése menüponthoz a Megrendelő lapon.

A DigitAudit program letöltéséhez szükséges tudnivalókról csatoltan küldjük a tájékoztatót.

A telepítő program tartalmaz egy konvertálót is, melynek futtatásával a korábbi AuditDok programban levő állományok bekerülnek a DigitAudit programba. Kérjük, hogy a csatolt tájékoztatóban leírt sorrendben végezzék el a telepítés és konvertálással kapcsolatos tennivalókat.

A legtöbb változtatással, újdonsággal az AuditDok modulban találkoznak felhasználóink. Ezért minden partnerünknek javasoljuk a későbbi minél zökkenő mentesebb programhasználat érdekében az Egyszerű Kft. 2010-es és 2011-es beszámolójának összeállítását. Ennek leírását szintén mellékeljük, de megtalálható a főmenü Támogatás / Leírások menü alatt a többi felhasználói leírással együtt.

Javasoljuk a minőségellenőrzésre kijelölt partnereinknek, hogy az új verzió letöltését csak az ellenőrzés befejezése után tegyék meg!

Csakúgy, mint az eddigi verziók, az új szerkezetű DigitAudit bérleti díjai is egy könyvvizsgáló irodára vonatkoznak.

Köszönjük figyelmüket és eddigi türelmüket.

Üdvözlettel:

DigitAudit fejlesztői
(Dimenzió Kft. és Kristály-Audit Kft.)